

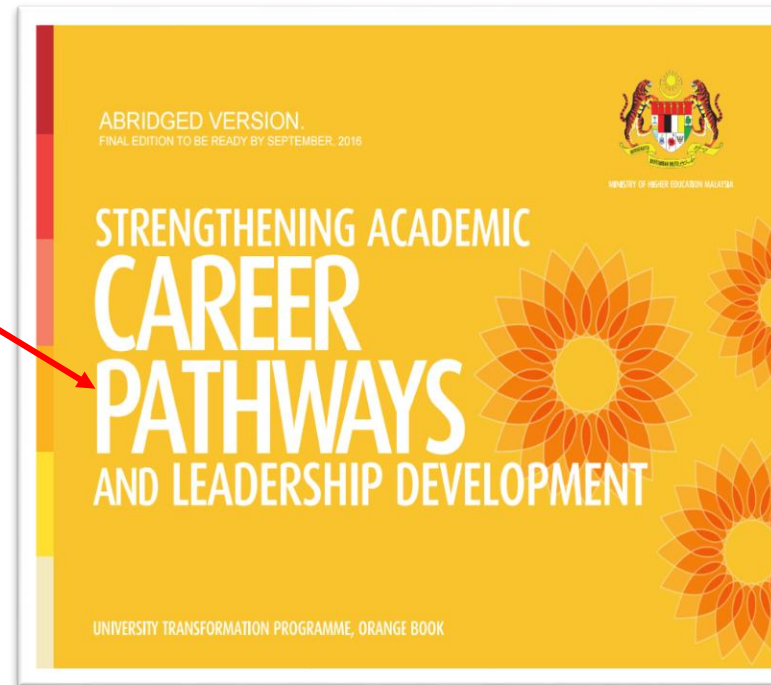

LALUAN
KERJAYA
AKADEMIK
PELBAGAI

10 Lonjakan



Lonjakan ke-2 dalam Pelan Pembangunan Pendidikan Malaysia (Pengajian Tinggi (PPMPT) – Kecemerlangan Bakat



Matlamat Universiti untuk menjadi sebuah pusat penerokaan ilmu dan penyelidikan tersohor serta mencapai penarafan MyRA 5 bintang

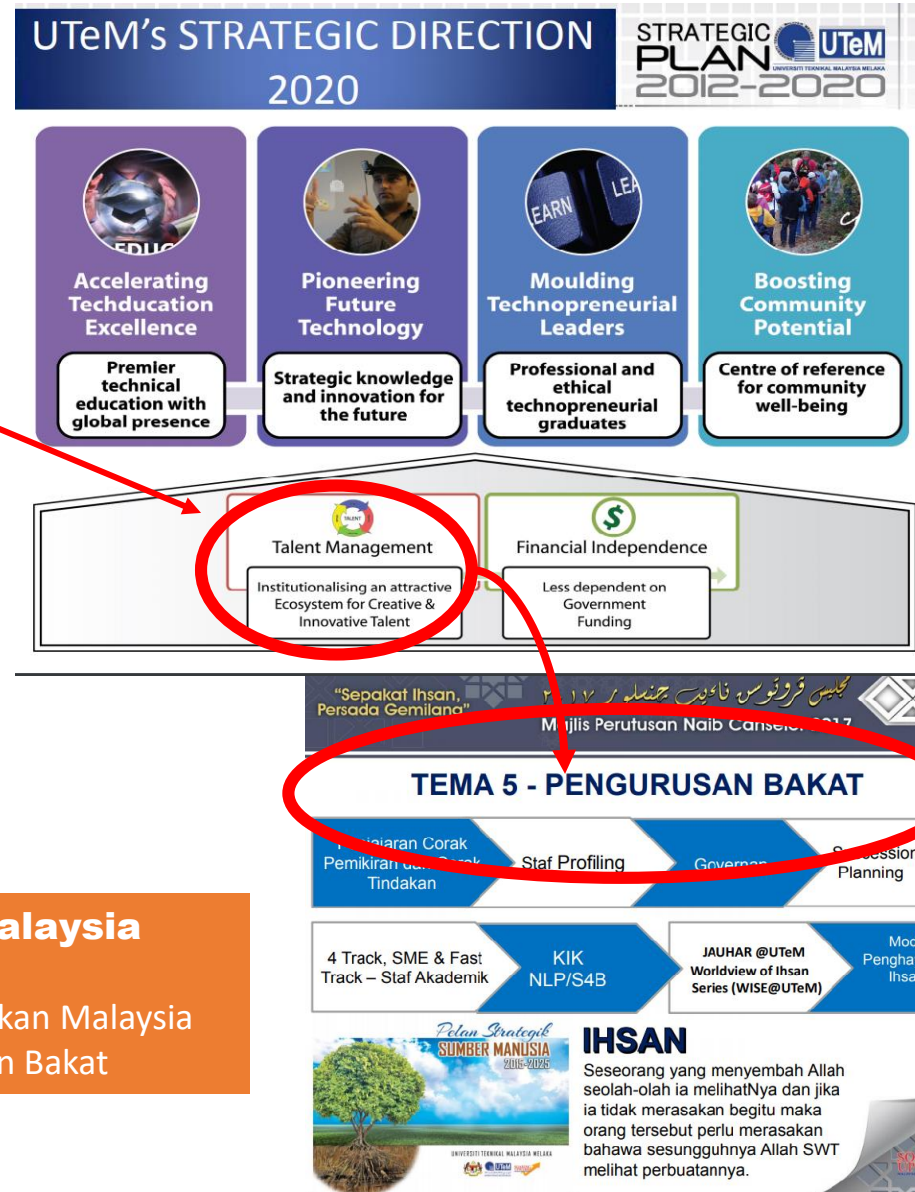
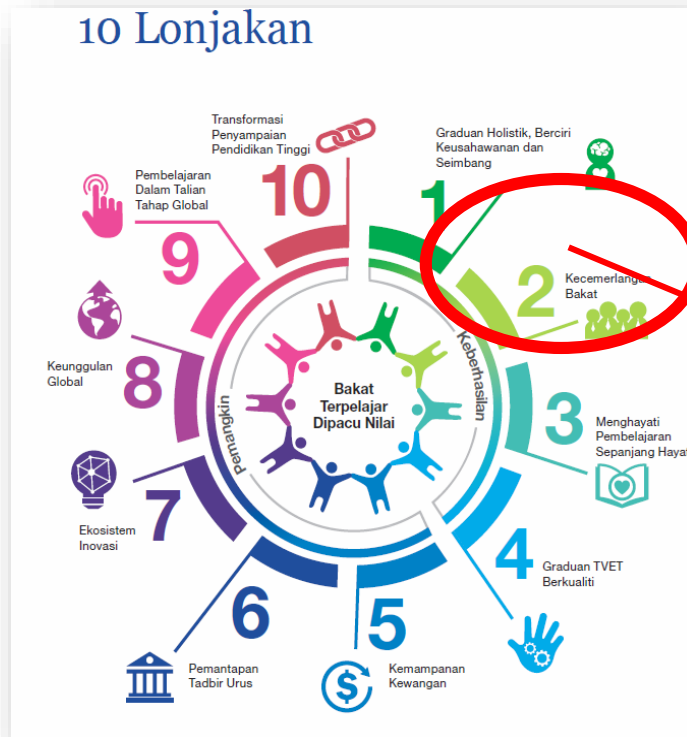

Pelan Strategik UTeM 2012-2020

Menginstitusikan ekosistem yang menarik bakat-bakat yang kreatif dan inovatif

Pelan Strategik Sumber Manusia 2015-2025

Merealisasikan pengurusan dan pembangunan sumber manusia serta penyampaian perkhidmatan tadbir urus lebih efektif, efisien, responsif dan bertanggungjawab bagi memenuhi keperluan *stakeholders*

Pelan Pembangunan Pendidikan Malaysia (Pengajian Tinggi)

Lonjakan ke-2 dalam Pelan Pembangunan Pendidikan Malaysia (Pengajian Tinggi) (PPPMPT) – Kecemerlangan Bakat

01

Staf yang terlibat dengan pemilihan laluan kerjaya ialah pensyarah gred DS51/52/53/54/Gred Khas.

Tempoh pemilihan dan pengesahan bagi laluan kerjaya akademik pelbagai ialah bermula 1 Jun 2018 sehingga 30 Mei 2020.

02

03

Staf perlu menjalani sekurang-kurangnya 1 tahun penilaian ePPTA sebelum boleh mengesahkan pilihan laluan kerjaya dan mempunyai peluang untuk mencuba 2 laluan berbeza dalam tempoh 2 tahun sebelum mengesahkan laluan.

04

Perakuan laluan kerjaya adalah diperingkat Universiti berdasarkan sokongan fakulti.

DEFINISI OPERASI LALUAN KERJAYA AKADEMIK PELBAGAI (LKAP)



Pendidik

- Inovasi dalam Pengajaran & Pembelajaran(P&P);
- Penerbitan berkaitan inovasi P & P dalam bidang pendidikan kejuruteraan/teknologi;
- Penglibatan dalam *"learned/professional society"* dalam P & P sekurang-kurangnya di peringkat kebangsaan;
- Kecemerlangan dalam penyeliaan;
- Sanjungan kecemerlangan pendidikan di peringkat kebangsaan dan antarabangsa.



Penyelidik

- Kepelbagaian geran penyelidikan awam, swasta dan industri di peringkat kebangsaan dan antarabangsa;
- Hasil penyelidikan dan inovasi yang berimpak tinggi kepada komuniti dan industri;
- Penerbitan berkualiti dalam jurnal berindeks ISI/SCOPUS/ERA Q1, Q2, Q3 & Q4, penerbitan buku dan paten;
- Sitasi dan H-Indeks (Google Scholar/SCOPUS) yang tinggi;
- Sanjungan kecemerlangan penyelidikan dan inovasi di peringkat kebangsaan dan antarabangsa.



Pengamal Profesional

- Memperolehi projek perundingan bernilai tinggi sekurang-kurangnya di peringkat kebangsaan;
- Sumbangan kepada komuniti dan industri menerusi projek usahasama (MoU/MoA);
- Memperolehi anugerah berprestij bagi rekabentuk/inovasi/ pertandingan dalam bidang profesional;
- Keahlian dan jawatan dalam *"learned and professional society"* sekurang-kurangnya di peringkat kebangsaan;
- Sanjungan kecemerlangan pengamalan profesional di peringkat kebangsaan dan antarabangsa.



Pemimpin Institusi

- Kepimpinan Pentadbiran Organisasi sekurang-kurangnya di peringkat Universiti;
- Kepimpinan Pembangunan Organisasi Transformatif di peringkat Universiti, kebangsaan dan antarabangsa;
- Impak dan pengaruh kepimpinan di peringkat Universiti, kebangsaan antarabangsa;
- Kecemerlangan kepimpinan akademik/profesional di peringkat Universiti, kebangsaan antarabangsa;
- Sanjungan kecemerlangan kepimpinan di peringkat Universiti, kebangsaan antarabangsa.

POPULASI BERDASARKAN LALUAN KERJA



**Jangkaan Populasi Laluan Kerjaya
Pada 2018**

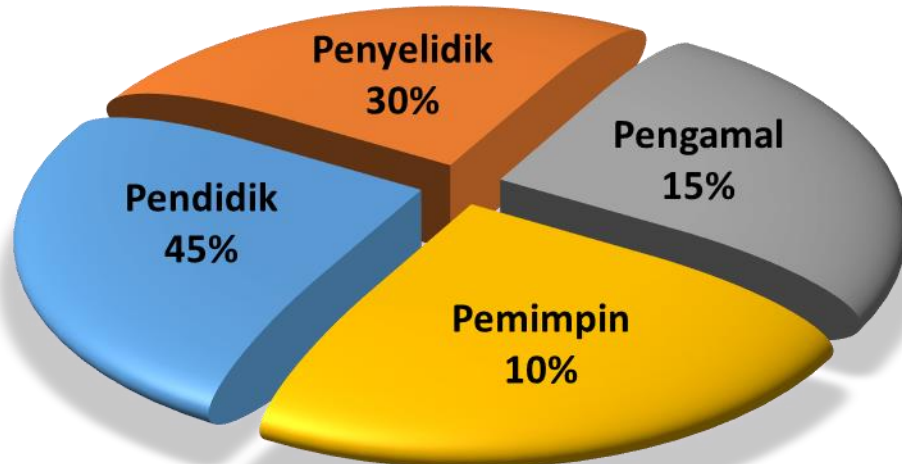

**Jangkaan Populasi Laluan Kerjaya
Sehingga 2025**

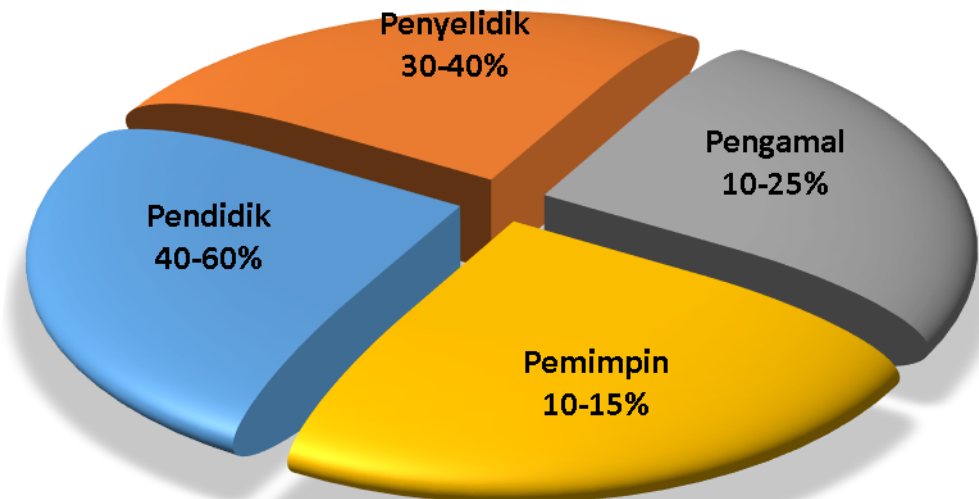

KOMPONEN LALUAN KERJAYA AKADEMIK



KEMENTERIAN
PENDIDIKAN
MALAYSIA

	Pendidik	Penyelidik	Pengamal	Pemimpin
Pengajaran & Penyeliaan	50%	30%	20%	10%
Penyelidikan & Penerbitan	20%	50%	20%	30%
Perkhidmatan & Pengamalan	20%	10%	50%	10%
Kepimpinan	10%	10%	10%	50%

Staf Akademik
Baharu

(Tetap/Kontrak)



Laluan kerjaya bagi staf baharu gred DS45, DS51, DS53 atau VK7 adalah berdasarkan ketetapan oleh Jawatankuasa Pemilih.

Pengambilan staf akademik baharu perlu bertujuan mengisi kekosongan dalam setiap laluan bagi mencukupkan populasi laluan di UTeM yang telah ditetapkan.

Staf akademik perlu melalui sekurang-kurangnya 1 tahun penilaian ePPTA

Staf Akademik Sedia
Ada

(DS51/52/53/54)



Staf akademik perlu mengesahkan laluan pendidik/penyelidik/pengamal profesional dalam tempoh dua (2) tahun selepas tarikh kuatkuasa dasar.

Kelulusan tertakluk kepada kekosongan dalam populasi bagi setiap laluan di Fakulti/Pusat bagi memastikan pencapaian Fakulti/Pusat tidak terjejas.

Staf akademik boleh membuat pilihan berdasarkan kecenderungan kekuatan merujuk kepada prestasi (ePPTA).

Staf akademik perlu melalui 1 tahun penilaian ePPTA

Staf Akademik Sedia
Ada

(Gred Khas)



Staf akademik perlu mengesahkan laluan pendidik/penyelidik/pengamal profesional dalam tempoh satu (1) tahun selepas tarikh kuatkuasa dasar.

Pengesahan laluan tertakluk kepada pelaksanaan ePPTA.

Kelulusan tertakluk kepada kekosongan dalam populasi bagi setiap laluan di Fakulti/Pusat bagi memastikan pencapaian Fakulti/Pusat tidak terjejas.

Staf Akademik Sedia
Ada (Kontrak)

Pihak universiti akan menetapkan laluan kerjaya staf kontrak sedia ada selepas tarikh kuatkuasa dasar.

Staf Sedang Cuti
Belajar/Cuti Tanpa
Gaji/Cuti Separuh
Gaji/Cuti
Sabatikal/Sangkut
Industri

Staf perlu memilih dan mengesahkan laluan kerjaya selepas melaporkan diri untuk bertugas semula sekiranya tarikh mula bercuti sebelum tarikh kuat kuasa dasar.

RAJAH PEMILIHAN LALUAN KERJAYA AKADEMIK PELBAGAI



1/6/2018

31/5/2019

31/5/2020

Pemilihan/Pengesahan

Laluan Kerjaya
Akademik
Dilaksanakan
sepenuhnya

Staf sedia ada

DS51/52/53/54: tempoh 2 tahun untuk memilih dan
mengesahkan laluan kerjaya

Gred Khas: tempoh 1 tahun untuk memilih dan
mengesahkan laluan kerjaya

Kontrak : Ditentukan oleh Universiti

01

Staf di laluan pendidik, penyelidik dan pengamal profesional hanya dibenarkan untuk menukar laluan kerjaya sekali sahaja di sepanjang perkhidmatan iaitu ketika berada di gred DS53/54.

02

Staf yang dilantik jawatan pentadbir akademik dibenarkan untuk menukar ke laluan kerjaya pemimpin institusi sepanjang tempoh lantikan.

03

Dengan kelulusan Universiti, staf gred khas boleh dibenarkan untuk bertukar laluan kerjaya ketika dipelawa untuk kenaikan pangkat ke gred khas B atau A.

04

Staf kontrak tidak dibenarkan untuk menukar laluan kerjaya namun boleh dipertimbangkan atas kelulusan universiti.

01

Staf yang dilantik untuk memegang jawatan Timbalan Dekan/Timbalan Pengarah/Dekan/Pengarah akan ditawarkan laluan pemimpin selain laluan kerjaya hakiki.

02

Staf boleh dibenarkan untuk menukar ke laluan pemimpin institusi setiap kali pelantikan di buat, walau bagaimanapun mereka perlu bertukar semula ke laluan hakiki sebaik sahaja tempoh lantikan tamat.

03

Staf yang pernah memegang jawatan pentadbiran selama sekurang-kurangnya 2 penggal dan tidak lagi berada di laluan pemimpin institusi boleh dibenarkan untuk menggunakan skema pemarkahan laluan ini bagi tujuan penilaian kenaikan pangkat (rujuk polisi kenaikan pangkat).

**LALUAN KERJAYA
PEMIMPIN INSTITUSI**

Kenaikan pangkat berdasarkan laluan kerjaya akan dilaksanakan sepenuhnya mulai 1 Jun 2020. Walau bagaimanapun, staf yang telah mengesahkan laluan kerjaya sebelum tarikh berkenaan perlu menggunakan kaedah dan syarat kenaikan pangkat berdasarkan laluan kerjaya yang dipilih.

Manakala bagi staf yang belum mengesahkan laluan kerjaya dalam tempoh 1 Jun 2018- 31 Mei 2020, tetapi telah memenuhi syarat kenaikan pangkat boleh memohon menggunakan kriteria dan kaedah sedia ada yang berkuatkuasa. Staf perlu menyatakan laluan kerjaya yang dipilih semasa permohonan di mana ia akan disokong oleh PPPF dan PPPU. Jawatankuasa Pemilih akan memperakukan laluan kerjaya staf.



TERIMA KASIH..